



Un nouveau souffle pour Baldenheim

crédit photo : rey - de crécy atelier d'architecture



La brigade verte
→ page 3



L'état-civil 2020
→ page 4



Le centre socioculturel
→ page 8

3	Brigade verte, quesaco?
4-5	État-civil 2020
6	Un nouveau periscolaire, une nouvelle micro-crèche et une salle d'activité
7	Le lotissement du Clos du BRUEHLI un atout pour notre village
8	Brèves



Virginie MUHR
Maire

Édito

« Un an déjà que la nouvelle équipe municipale a été élue... Les projets avancent, parfois à vitesse réduite, mais nous sommes en passe de réaliser plusieurs programmes d'importance qui seront détaillés dans ces pages.

Ce fut une année tellement particulière... mais c'est bientôt le printemps! Restons optimistes !

Selon les chiffres de l'INSEE, nous comptons 1196 habitants au 1^{er} janvier 2021, et **vous êtes nombreux à être attentifs aux « gestes citoyens du quotidien »**

- en déneigeant vos trottoirs...
- en nettoyant les trottoirs et en déblayant les caniveaux...
- en ramassant les crottes des chiens ou en les tenant en laisse dans le village...
- en participant au Osterputz ou en ramassant les déchets lors de vos promenades...
- en ne jetant pas vos masques dans la rue
- en ne garant pas vos voitures sur le trottoir pour que les piétons et les poussettes puissent passer
- en ne laissant pas vos déchets au pied des conteneurs pour verre, habits ou cartons...
- et biens d'autres gestes encore qui vous honorent !

Un énorme merci à vous tous pour votre implication dans la qualité de vie de notre village. **Pour les autres...**

je pense qu'il va falloir étudier sérieusement le recours à la Brigade Verte !

Fleurissement : du changement cette année...

Avec l'arrivée du printemps nous revoilà au moment des préparations du fleurissement. **Cette année, seront également récompensés, en plus des géraniums habituels, les aménagements floraux de toute nature.**

Pour la remise des prix, si les conditions sanitaires sont maintenues, nous le referons en drive comme l'année dernière. La date vous sera communiquée ultérieurement.

Encore un grand merci pour vos efforts de fleurissement qui rendent notre village accueillant.

Denise GISSELBRECHT



LA VIE CITOYENNE



BRIGADE VERTE, QUESACO ?

Le syndicat mixte des gardes champêtres a été créé il y a plus de 30 ans dans le Haut-Rhin.

La Brigade Verte surveille et protège les espaces naturels sur le territoire des communes adhérentes pour assurer votre bien-être.

SON RÔLE

Appliquer le pouvoir de police des Maires pour le respect de l'environnement et le bien-être de la collectivité et de ses habitants.

SES MISSIONS

- surveiller les forêts et les voiries
- faire appliquer les règlements de police et de circulation : faire respecter les règles de circulation et de stationnement...
- contrôler les activités de chasse et de pêche
- gérer les animaux en errance : protection des animaux sauvages et domestiques
- lutter contre la pollution, les feux, les bruits et les nuisances diverses : lutter contre les dépôts sauvages, éviter les pollutions des feux intempestifs, prévenir les pollutions diverses...
- participer à l'éveil scolaire en matière d'environnement.

Face à une infraction, les gardes champêtres privilégieront une approche préventive et pédagogique mais ont le pouvoir de verbaliser conformément à la loi. La brigade verte reste sous l'autorité du Maire.

SES MOYENS

Une équipe d'une soixantaine de gardes champêtres au service des communes adhérentes. Ils patrouillent dans la nature en voiture, cheval, moto ou vélo.

SON IMPLANTATION

La brigade verte est présente dans plus de 330 communes de la CEA.

QUEL INTÉRÊT POUR BALDENHEIM ?

- disposer d'une police de proximité 365 jours par an
- assurer votre bien être
- protéger l'environnement.

La direction de la Brigade Verte est venue exposer son fonctionnement et ses missions lors de la séance du conseil municipal du 11 février dernier.

Une réflexion est engagée sur l'adhésion de notre commune à la Brigade Verte.

Faites-nous part de votre position sur la question :

- par mail, mairie@baldenheim.fr
- par courrier
- en passant à l'accueil de la mairie

Céline BUCHER





LES NAISSANCES

Nos Meilleurs Vœux de Bonheur et de Santé aux bébés de l'an 2020

Le 27 janvier 2020 MARLON
de Cédric GROSSHANS et de Audrey PIERREZ

Le 5 mars 2020 LOUISE
de Jérémie GISSELBRECHT et de Laura SIMON

Le 17 mars 2020 KENZO
de Roland BOTTIN et de Natacha ADRIAN

Le 3 mai 2020 PAUL
de Pierrick LINTZ et de Elise LADIER

Le 28 juin 2020 SOHAN
de Laura ADES

Le 16 juillet 2020 CLEO
de Aurélien SIMLER et de Vanessa WALTER

Le 2 septembre 2020 LOUISE
de Pierre STUDLER et de Magdalena KOBLOTH

Le 11 octobre 2020 AYLINE
de Stéphane SCHUMACHER-GROSS et de
Valérie JEANVOINE

Le 17 novembre 2020 LOUCIA
de Olivier GEISER et de Délia SPEISSER

Le 25 décembre 2020 ALICE
de Rémi FOURNIER et de Sarah MOITRIER

Le 27 décembre 2020 KAÏLO
de Gautier ANSELM et de Anaïs KOEHLER

Le 28 décembre 2020 EDEN
de Kevin GOETZ et de Laurène MARCOT

LES MARIAGES

du 1/01/2020 au 20/10/2020

Tous nos vœux de Bonheur

Damien GITZ et Anne Marylène DECK
le 11 juillet 2020

Régis MATHERY et Valérie HUNZINGER
le 1er août 2020

Vincent BURY et Pauline BOUTONNET
le 2 septembre 2020

Maxime REINAGEL et Claire BECKER
le 26 septembre 2020

Guillaume BURY et Stéphanie GRASSLER
le 10 novembre 2020

LES NOCES D'OR (50 ans de mariage)

Sincères Félicitations

Clément RENAUDET et Nicole KRACHER
mariés le 10 juillet 1970 à BALDENHEIM

Rémy MATHIS et Marlyse WINDHOLTZ
mariés le 22 août 1970 à ZELLENBERG

Robert OECHSEL et Marie-Rose FORJONNEL
mariés le 18 septembre 1970 à BALDENHEIM

LES NOCES DE DIAMANT (60 ans de mariage)

Jean THALINGER et Hélène KLEIN
mariés le 29 avril 1960 à BALDENHEIM

Roger BUCHER et Jacqueline BERNHARDT
mariés le 31 août 1960
à BREUCHWICKERSHEIM

Willy JUNG et Irène DOLT
mariés le 7 octobre 1960 à BALDENHEIM

LES NOCES DE PALISSANDRE (65 ans de mariage)

Paul GROSSHANS et Lisbeth GISSELBRECHT
mariés le 27 mai 1955 à BALDENHEIM

LES NOCES DE PLATINE (70 ans de mariage)

Ernest ESCHER et Marie-Louise BRAUN
mariés le 6 octobre 1950 à SUNDHOUSE

Marcel SCHWOERTZIG et Irène JEHL
mariés le 22 décembre 1950 à BALDENHEIM

LES DÉCÈS du 1/01/2020 au 31/12/2020

Notre souvenir attristé

Le 4 janvier 2020 à COLMAR
Albert KURTZ âgé de 78 ans

Le 23 janvier 2020 à COLMAR
Adèle KUEHN ép. MUHR
âgée de 82 ans

Le 17 mars 2020 à SELESTAT
Jacki KRETZ âgé de 65 ans

Le 22 mars 2020 à BALDENHEIM
Lucienne VOEGELI veuve STRUSSER
âgée de 93 ans

Le 27 mars 2020 à SELESTAT
Marie RAUSCHER veuve HUNZINGER
âgée de 90 ans

Le 31 mars 2020 à COLMAR
Jeannine KASTLER
veuve DOBMANN âgée de 71 ans

Le 1er avril 2020 à OBERNAI
Ignace LÉONATE âgé de 79 ans

Le 13 avril 2020 à BALDENHEIM
Astride OFFERLE ép. BURY
âgée de 81 ans

Le 17 avril 2020 à ERSTEIN
Nora BOUZABIA
ép. HOFFMANN âgée de 53 ans

Le 24 octobre 2020 à STRASBOURG
William MUHR âgé de 82 ans

Le 26 novembre 2020 à SELESTAT
Laurence BUCHY ép. BURY
âgée de 49 ans

Le 7 décembre 2020 à BERGHEIM
Marie Louise GROSS veuve HENRY
âgée de 100 ans

Le 16 décembre 2020
à BALDENHEIM
Joël HINTERLANG
âgé de 60 ans

LES GRANDS ANNIVERSAIRES EN 2020

Meilleurs Vœux

80 ANS

JEHL Laurent
né le 15/01/1940

DOTTER André
né le 24/03/1940

FEHLMANN Jean-Jacques
né le 06/04/1940

GROSSHANS Robert
né le 08/07/1940

MICHEL Pierre
né le 07/10/1940

GISSELBRECHT Jeanne née BOEGLER
née le 10/10/1940

GISSELBRECHT Henri
né le 30/11/1940

81 ANS

FOTZLER Annette née STINNER
née le 26/01/1939

WENDLING Jacques
né le 14/02/1939

BURY Astride née OFFERLE
née le 12/03/1939, décédée le 13/04/2020

EBERLIN Anne-Marie née REES
née le 26/03/1939

WEBER Liliane née FEHLMANN
née le 30/03/1939

SCHNAEBELE Mina née CRON
née le 16/08/1939

LEONATE Christiane née RAESER
née le 12/12/1939

82 ANS

MUHR William
né le 08/01/1938, décédé le 24/10/2020

BURY Marcel
né le 16/01/1938

KURTZ Antoine
né le 19/02/1938

HAEGI Marcel
né le 14/04/1938

SCHNAEBELE René
né le 21/08/1938

WENDLING Lucette
née WURMSER née le 21/08/1938

GISSELBRECHT Daniel
né le 08/09/1938

JUNG Willy
né le 11/09/1938

83 ANS

TREBIS Michel
né le 2/08/1937

BUCHER Roger
né le 04/09/1937

FEHLMANN Eliane née MARGOTTE
née le 10/12/1937

KURTZ Erna née GINTING
née le 31/12/1937

84 ANS

GROSSHANS Lisbeth née GISSELBRECHT
née le 24/06/1936

MICHEL Solange née BONTEMPS
née le 09/11/1936

85 ANS

THALINGER Hélène née KLEIN
née le 11/01/1935

GISSELBRECHT Wally née BUCHER
née le 31/03/1935

BURY Lily née GISSELBRECHT
née le 24/04/1935

BUCHER Irène née JAEGEL
née le 25/05/1935, décédée le 05/07/2020

BURY André
né le 22/07/1935

STINNER Angèle née TREBIS
née le 14/09/1935

ESCHER Gérard
né le 31/12/1935

86 ANS

BUCHER Jacqueline née BERNHARDT
née le 30/04/1934

GISSELBRECHT Jean-Paul
né le 5/06/1934

GROSSHANS Paul
né le 3/10/1934

KELLER Paulette née LEHMANN
née le 23/11/1934

87 ANS

THALINGER Jean
né le 23/01/1933

SCHWOERTZIG Irène
née JEHL née le 18/02/1933

GISSELBRECHT Roland
né le 11/03/1933

HIRN Suzanne née MATHIS
née le 21/06/1933

LINCK Colette née WENDLING
née le 15/09/1933

88 ANS

HIRN Jean
né le 22/02/1932

WEISS Alice née LAUFFER
née le 29/03/1932

URBAN Hélène née SIGWALT
née le 18/12/1932

89 ANS

KELLER Robert
né le 9/03/1931

BURY Jean-Jacques
né le 18/08/1931

90 ANS

HUNZINGER Marlyse née RAUSCHER
née le 19/03/1930

décédée le 27/03/2020

SCHWARTZ Marie-Louise née HECKER
née le 21/03/1930

BILOT Catherine née BOTZUNG
née le 30/03/1930

FEUERBACH Jacqueline
née GISSELBRECHT née le 11/08/1930

ESCHER Marlyse née BRAUN
née le 10/10/1930

93 ANS

GISSELBRECHT Paul
né le 2/02/1927

KELLER Paul
né le 2/03/1927

FRITSCH Antoinette
née PAYEUR née le 7/03/1927

SCHWOERTZIG Marcel
né le 15/11/1927

ESCHER Ernest
né le 28/12/1927

95 ANS

MARGOTTE Jeanne née RITZENTHALER
née le 10/01/1925

HUNZINGER Marthe née BUCHER
née le 1/04/1925

96 ANS

GISSELBRECHT Irène née OFFERLE
née le 12/10/1924

97 ANS

MATHIS Jeanne née OFFERLE
née le 9/11/1923

98 ANS

MEYER Pauline
née le 4/02/1922

100 ANS

STRUBLER Violette née GUNTHER
née le 17/02/1920

HENRY Marie-Louise née GROSS
née le 4/07/1920 décédée le 07/12/2020

Fabienne DIETRICH,
secrétariat de la mairie



QUOI DE NEUF?



UN NOUVEAU PERISCOLAIRE, UNE NOUVELLE MICRO-CRÈCHE ET UNE SALLE D'ACTIVITÉ

Nous sommes enfin en mesure de vous présenter ce projet si souvent évoqué...

Le projet architectural conçu par « rey-de crécy atelier d'architecture » fera la part belle à la fois à l'esthétique des lieux et à la praticité pour les usagers.

La capacité d'accueil de la micro-crèche restera à 10 enfants car c'est la norme actuelle pour ces structures. Le projet offrira un lieu bien mieux adapté aux enfants et aux salariés. Il y aura en particulier une salle d'activité uniquement pour la micro-crèche et une salle d'éveil, des dortoirs séparés pour les tout petits et les bébés ou encore et un air de jeu extérieur sécurisé et couvert en partie.

Pour le périscolaire : aujourd'hui nous disposons de 50 places le midi. Le futur site permettra d'accueillir jusqu'à 70 enfants avec la possibilité de passer à 100 enfants si 2 services de repas sont mis en place.

L'accueil du soir totalise 30 places dans la configuration actuelle mais passera à 50 places.

Un espace de repas séparé sera dédié aux plus petits. Les repas seront servis sous forme de self-service.

La salle d'activité polyvalente accueillera les enfants de l'école maternelle dans la journée et les enfants du périscolaire durant la pause méridienne et le soir.

Les infrastructures pour le personnel seront mutualisées pour les différentes structures et bien plus adaptées avec en particulier des vestiaires, une salle de repos et de restauration entre autres.

Le site pourra également être occupé par des animations proposées par le service jeunesse de la Communauté des communes en-dehors des temps scolaires et périscolaires.

Le lancement des travaux est prévu pour septembre 2021 et la livraison pour septembre 2023.

Le coût prévisionnel estimé de l'opération, sans compter les subventions attendues, est de 2 168 000€ HT.

Virginie MUHR

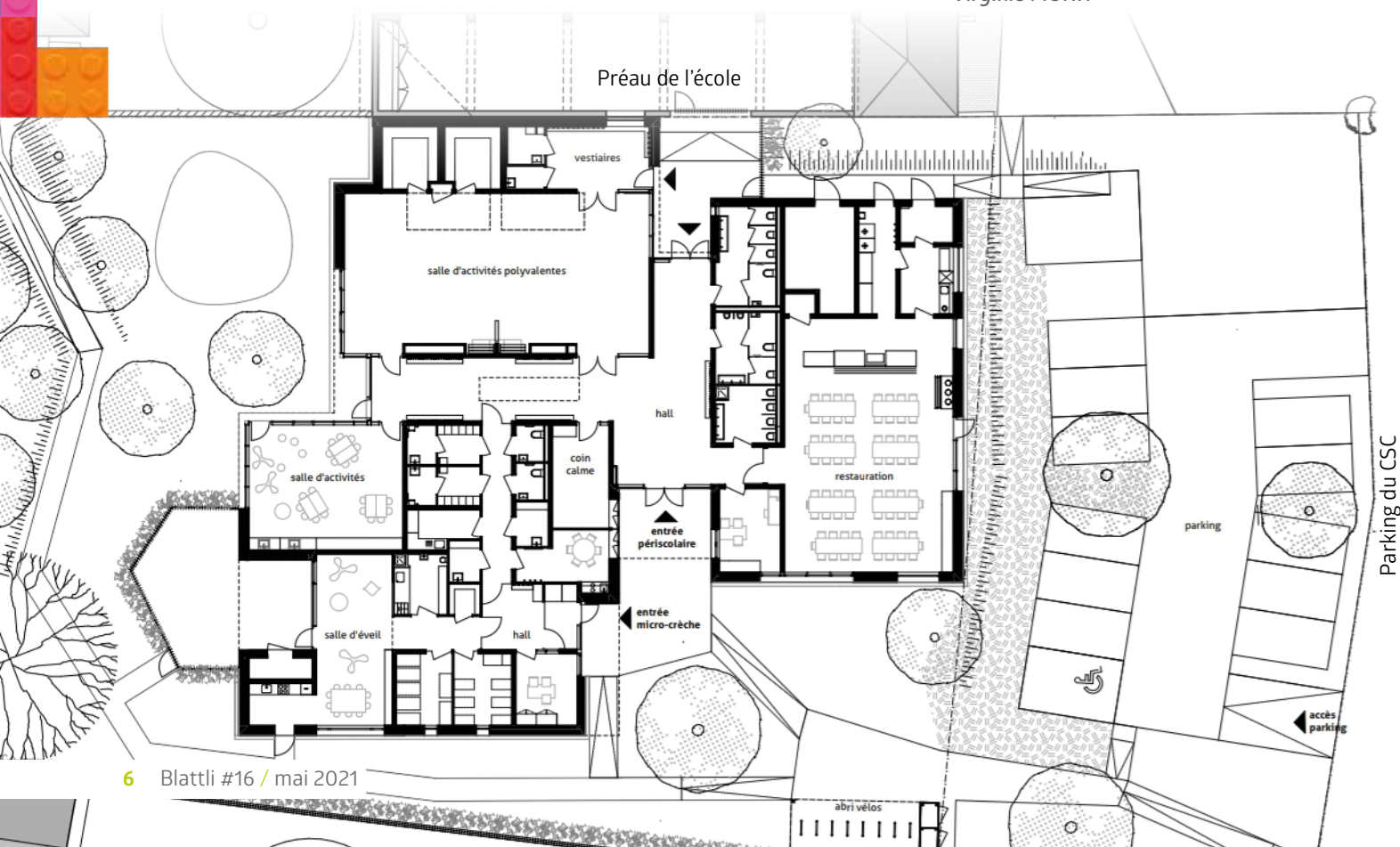

QUOI DE NEUF?

LE LOTISSEMENT DU CLOS DU BRUEHLI UN ATOUT POUR NOTRE VILLAGE



PLANNING PRÉVISIONNEL

- Achèvement des travaux de viabilité provisoires d'ici la fin du mois de juin
- Démarrage des premières constructions août/septembre 2021
- Livraison des premières maisons au dernier trimestre 2022

Depuis quelques mois déjà, du côté sud du village, la municipalité de Baldenheim s'est engagée avec la société Nexity dans la construction du lotissement du Bruehli dans le but de garantir la bonne vitalité démographique de la commune tout en respectant l'harmonie du village.

Au cours du projet, la municipalité a toujours veillé et veillera à ce que le lotissement s'intègre parfaitement aux bâtis et aux espaces naturels qui lui sont voisins.

L'heureuse transformation du collectif, imposé par la loi, en maisons individuelles accolées avec jardins, fait partie de cette démarche, tout comme le contrôle de l'ensemble des permis de construire par l'architecte conseil.

Présente sur l'emprise du projet ainsi qu'entre les rues du Haut-Koenigsbourg et de l'église, la ligne électrique aérienne fera l'objet d'un enfouissement.

Ainsi, le lotissement va permettre de faire bénéficier à l'ensemble du quartier existant de la mise en souterrain de plus de 400 mètres de lignes aériennes haute tension et de procéder à la dépose des mats électriques.

Les travaux de voirie provisoires et de réseaux ont débuté pour la première tranche puisque l'ensemble des 21 lots de cette première tranche ont trouvé acquéreur. La mise en vente des 12 lots de la 2ème tranche débutera quant à elle, à partir du mois d'avril 2021.

Les eaux pluviales des maisons seront

récoltées, stockées et infiltrées sur chaque lot.

Les eaux pluviales de la voirie seront collectées, stockées puis infiltrées dans des noues surdimensionnées sur une pluie décennale.

Des aménagements seront réalisés afin d'accueillir au mieux les nouvelles familles et permettre une parfaite intégration des nouveaux résidents au reste du village. La voirie en fait partie. L'accès au lotissement se fera donc par le prolongement de la Rue des Vosges, en grande partie à sens unique, et sur proposition des riverains, la vitesse de circulation dans le lotissement sera limitée à 30km/h. La petite boucle s'appellera la rue du Bruehli.

Dans une partie la rue du Haut-Koenigsbourg, un essai de stationnement alternatif sera mis en place pour faciliter la fluidité de la circulation et ralentir les véhicules. Là aussi une limitation de vitesse à 30 km/h pourrait être envisagée.

Enfin, le nouveau lotissement du Bruehli répond aussi à un triple enjeu pour la commune puisqu'il permettra d'entretenir la bonne vitalité du village, de pérenniser le nombre de classes à l'école, de redynamiser le tissu associatif qui en aura bien besoin après une période Covid particulièrement difficile.

Pour information, un lotissement privé de 13 maisons est également en cours d'élaboration à côté de la rue des Iris.

Mathias PETER



LE OSTERPUTZ AURA LIEU LE SAMEDI 27 MARS 2021
RDV à 9 h à la Mairie pour les volontaires !



UN MIROIR A ÉTÉ INSTALLÉ RUE PRINCIPALE.
Pour garantir davantage de sécurité à la sortie de la rue du Château.

L'INTENSITÉ LUMINEUSE DE L'ÉCLAIRAGE PUBLIC SERA DIMINUÉE
rue de la Source et rue de la Forêt. afin de faire des économies d'énergie. Le Conseil Municipal étudie la faisabilité de passer l'ensemble de l'éclairage public du village en leds au plus vite.



LES DOSSIERS D'INSCRIPTION DES NOUVEAUX ÉLÈVES à l'école de Baldenheim pour l'année scolaire 2021/2022 sont à retirer en Mairie et à redéposer avant le 30 avril 2021.

LES PREMIERS TRAVAUX D'INSTALLATION DU RÉSEAU FIBRE
gérés par la communauté des communes, ont débuté sur le ban communal.
Le réseau sera actif pour la fin 2022.

Aujourd'hui, seules les propriétés de 4 abonnés (ou plus) potentiels font l'objet de démarches commerciales en vue de conventionner pour la pose d'équipements techniques.
Pour les abonnements individuels, aucune société n'a, pour le moment, la possibilité de commercialiser la fibre dans notre commune.



UN POINT D'ACCUEIL NUMÉRIQUE À LA SOUS-PRÉFECTURE DE SÉLESTAT
L'ensemble des démarches auparavant effectuées en préfectures et sous-préfectures doivent désormais être réalisées sur internet, par le biais de téléprocédures.

Si vous n'êtes pas équipé, non connecté à internet ou peu habitué à l'usage d'un ordinateur, le ministère de l'Intérieur met à votre disposition des points d'accueil numériques. Équipés d'ordinateurs, d'imprimantes et de scanners, ces points d'accueil sont accessibles dans toutes les préfectures et sous-préfectures de métropole et d'outre-mer. Des médiateurs peuvent vous guider dans la réalisation de vos démarches à accomplir.

Pour prendre rendez-vous, appelez le 03 88 58 83 58.

NOTRE CENTRE SOCIO CULTUREL (CSC) A PLUS DE CINQUANTE ANS...

Certes, c'était une très belle salle pour l'époque mais aujourd'hui elle ne correspond plus aux besoins, ni des habitants ni des associations du village. De plus, ce bâtiment consomme énormément d'énergie et ne répond plus aux normes environnementales. Aussi le conseil municipal a entamé une réflexion sur le devenir de notre salle. Pour nous accompagner dans notre démarche nous avons besoin de compétences pointues. Nous avons donc fait appel à un programmatiste. La première phase de cet accompagnement consistera à faire une étude, en concertation avec les associations, afin de définir les besoins. Ensuite, 3 autres phases suivront : la rédaction du programme, la sélection du maître d'œuvre et pour terminer le suivi des études de conception.

A ce jour, toutes les options restent ouvertes entre la rénovation et l'agrandissement ou la construction d'un nouveau CSC.

Sylvain Michelot



Blattli le magazine de la commune est porté par la commission communication.

Pour joindre votre mairie :  03 88 85 30 13  contact@baldenheim.fr

